Пролетарии всех стран, соединяйтесь!
К борьбе за дело Ленина-Сталина будь готов!

Пионерская ПРАВДА

Орган Центрального и Московского Комитетов ВЛКСМ

Цена 10 коп.

1947 НОЯБРЬ 14 ПЯТНИЦА № 91 (3073)

ВЕЛИКИЙ СТАЛИН — ПЕРВЫЙ КАНДИДАТ СОВЕТСКОГО НАРОДА

По всей Советской стране идёт сейчас подготовка к выборам в краевые, областные, окружные, городские, районные, поселковые и сельские Советы депутатов трудящихся.

Депутат — это великое и почётное имя. Депутатам народ доверил управление всей жизнью страны. Товарищ Сталин говорил, что депутаты должны быть в жизни и в работе похожими на великого Ленина, что они должны так же любить свой народ, как любил его Ленин.

И всегда, когда советский народ выбирает своих депутатов в Советы, первым называет он имя самого любимого человека. Он все свои силы, всю свою энергию, весь свой светлый, благородный ум отдаёт народу. Он создал для советских людей счастливую жизнь; он создал самое сильное, самое могучее, самое свободное государство на земле — СССР.

Имя этого человека—Сталин.

И когда рабочие, инженеры и служащие московского Электрозавода пришли на предвыборное собрание, чтобы выдвинуть своего кандидата в депутаты Московского областного Совета, они единодушно назвали имя великого вождя.

Иосифа Виссарионовича Сталина выдвинули также кандидатом в областные Советы трудящиеся Ленинграда, Киева и многих других городов.

Кандидатами в депутаты выдвинуты и ближайшие соратники товарища Сталина — Вячеслав Михайлович Молотов, Андрей Александрович Жданов, Лазарь Моисеевич Каганович, Никита Сергеевич Хрущёв и другие руководители партии и советского государства.

Народ называет также своими кандидатами передовых людей страны — стахановцев, учёных, учителей, артистов, писателей.

Московские железнодорожники выдвинули кандидатом в депутаты Московского областного Совета Василия Ивановича Виноградова. Василий Иванович — лучший машинист, Герой Социалистического Труда, участник Великой Отечественной войны. Горняки шахты имени Кирова выдвинули в Ростовский областной Совет стахановку Евдокию Евстафьевну Артемьеву.

Лучших своих сынов и дочерей посылает народ в Советы, поручая им руководить великой работой по строительству коммунизма.

На 14-м городском слете юных пионеров столицы

2 300 юных москвичей—делегаты 14-го городского слёта юных пионеров — встретились 12 ноября в Большом театре.

Слёт приветствовали секретарь Московского городского и областного Комитетов комсомола тов. Н. П. Красавченко, старый большевик, участник Октябрьских боёв тов. Н. И. Подвойский, депутат Верховного Совета СССР тов. Т. В. Фёдорова, Герой Советского Союза тов. П. П. Вершигора, лучший стахановец Москвы тов. Н. А. Российский.

Секретарь МГК ВКП(б) тов. Н. Н. Данилов зачитал юным москвичам приветствие МК ВКП(б).

Приветствие ЦК ВЛКСМ огласил заведующий отделом пионеров ЦК ВЛКСМ тов. К. В. Воронков.

Делегаты слёта приняли обращение ко всем пионерам города Москвы.

Слёт послал письмо великому другу детей, нашему любимому вождю и учителю Иосифу Виссарионовичу Сталину.

В зале Большого театра во время слёта. Фото Э. ЕВЗЕРИХИНА.

★ ★

Участникам общемосковского слёта юных пионеров

Дорогие друзья — юные пионеры и пионерки столицы!

Московский Комитет Всесоюзной Коммунистической Партии (большевиков) шлёт вам горячий, сердечный привет.

30 лет назад рабочие и крестьяне нашей страны под руководством славной большевистской партии свергли гнёт помещиков и буржуазии и установили советскую власть, власть трудящихся.

Советская власть дала народу свободную жизнь, сделала нашу страну сильной и могучей, способной защитить себя от любого врага.

Великие вожди трудящихся Владимир Ильич Ленин и Иосиф Виссарионович Сталин указали народам нашей Родины путь к построению коммунистического общества.

В Советской стране юному поколению даны все возможности хорошо учиться, овладевать знаниями, расти культурными, физически крепкими и закалёнными людьми. Для советских детей построены прекрасные школы, библиотеки, Дома пионеров, технические станции, театры, стадионы.

Пионеры и пионерки! В учёбе и в труде будьте примером для всех школьников, оправдывайте на деле звание юных ленинцев. Растите верными, стойкими советскими патриотами, строителями коммунистического общества.

Всегда помните слова родного товарища Сталина: «Чтобы строить, надо знать, надо овладеть наукой. А чтобы знать, надо учиться. Учиться упорно, терпеливо».

Московский Комитет партии уверен, что пионеры столицы будут всегда служить примером для всех пионеров и школьников Советского Союза в борьбе за великое дело Ленина — Сталина.

Да здравствует наша могучая советская Родина!

Да здравствуют юные пионеры — славное ленинско-сталинское племя!

Да здравствует героическая партия большевиков!

Слава великому вождю советского народа — родному товарищу Сталину!

Секретарь Московского Комитета Всесоюзной Коммунистической Партии (большевиков) Г. ПОПОВ.

Делегатам четырнадцатого слёта юных пионеров города Москвы

Центральный Комитет Всесоюзного ленинского коммунистического союза молодёжи шлёт участникам четырнадцатого слёта юных пионеров столицы свой горячий привет.

Вы собрались в знаменательные дни празднования 30-й годовщины Великой Октябрьской социалистической революции. Советский народ под руководством большевистской партии и великого вождя и учителя товарища СТАЛИНА ознаменовал этот исторический праздник выдающимися делами во славу нашей чудесной Родины.

Пионерская организация города Москвы оказывает помощь школе в воспитании будущих строителей коммунистического общества, достойных продолжателей дела ЛЕНИНА—СТАЛИНА.

Центральный Комитет комсомола уверен, что пионерская организация Москвы будет и впредь воспитывать пионеров и пионерок в духе беспредельной преданности нашей любимой советской Родине, большевистской партии, вождю народа — родному товарищу СТАЛИНУ.

Горячо поздравляем вас, юные пионеры-москвичи, с 30-й годовщиной Великой Октябрьской социалистической революции и желаем успехов в учении и общественной работе.

Да здравствует наша великая могучая Родина!

Да здравствует мудрая партия большевиков — закалённый в боях авангард советского народа, вдохновитель и организатор наших побед!

Да здравствует наш вождь, отец и учитель товарищ СТАЛИН!

К борьбе за дело ЛЕНИНА—СТАЛИНА будьте готовы!

ЦЕНТРАЛЬНЫЙ КОМИТЕТ ВЛКСМ.

Письмо московских пионеров товарищу СТАЛИНУ

Дорогой Иосиф Виссарионович!

Мы, юные пионеры столицы, собравшись в исторические дни празднования 30-й годовщины Великой Октябрьской социалистической революции на 14-й городской пионерский слёт, шлём Вам, родному отцу и учителю, самому дорогому и близкому человеку, лучшему другу советских детей, свой горячий пионерский привет.

Дорогой Иосиф Виссарионович! Мы, юные ленинцы, как и весь народ нашей любимой Родины, радостно и весело празднуем 30-ю годовщину Октября. Наши радость и веселье, наше счастливое детство, прекрасное светлое будущее завоёваны и созданы великой партией Ленина—Сталина, Вашими трудами и заботами, родной Иосиф Виссарионович.

Мы родились и растём в годы советской власти, мы не испытали угнетения и бесправия, которые были при капиталистах и помещиках. О тяжёлой доле, жестокой судьбе десятков тысяч подростков, таких, как маленький подмастерье Ванька Жуков, мы знаем только из книг и по рассказам.

Мы учимся в больших, светлых школах, развиваем свои способности в великолепных Домах и Дворцах пионеров, отдыхаем в зелёных солнечных лагерях, санаториях, посещаем замечательные театры, берём в богатых библиотеках интересные книги.

Школа, пионерская организация воспитывают нас на благородных традициях нашего советского народа, на достижениях русской науки и культуры. Мы горячо любим нашу прекрасную Родину и готовы отдать все свои силы, все способности строительству нового, коммунистического общества.

В этот знаменательный день мы обращаемся к Вам, наш дорогой, любимый отец и учитель, чтобы выразить свою благодарность за наше счастье, нашу радость, за право гордо носить на груди красный пионерский галстук. Мы от всей души, от всего сердца благодарим Вас, родной Иосиф Виссарионович, за своё радостное настоящее, за счастливое будущее.

Мы обещаем Вам, Иосиф Виссарионович, вырасти достойной сменой Ленинско-Сталинского комсомола, достойной сменой гвардии большевиков. Мы обещаем расти сильными, смелыми, выносливыми, культурными, всесторонне развитыми.

У Вас, родной Иосиф Виссарионович, мы учимся безгранично любить свою Родину, беззаветно служить своему народу и не пожалеем ни сил, ни труда для осуществления великих идей коммунизма.

Слава тому, кто ведёт величаво
Родину нашу к вершинам побед!
Другу, вождю и учителю слава,
Сталину наш пионерский привет!

Да здравствует наша любимая Родина!

Да здравствует наш великий учитель, родной отец Иосиф Виссарионович Сталин!

На 14-м городском слете юных пионеров столицы

РАПОРТ РОДИНЕ

БЬЮТ часы Кремлёвской башни... Они возвещают начало незабываемого праздника — слёта пионеров ордена Ленина города Москвы.

В Большом театре, лучшем театре страны, юные москвичи рапортовали великому Сталину, партии, комсомолу, Родине о своих пионерских делах.

...Свитино и Никольское — подмосковные сёла. Там каждый колхозник знает о делах московских пионеров-радиолюбителей. Это они ко дню Великого Октября установили здесь в каждом доме радиоприёмник. Об этом рассказали на слёте члены Московского радиоклуба...

Следом за юными радистами выступили с рапортами пионеры Сталинского, Красногвардейского, Октябрьского и других районов столицы.

❖ 86 пионерских отрядов Красногвардейского района окончили первую четверть только с хорошими и отличными отметками.

❖ Юные ленинцы Красной Пресни не забывают семей бойцов, погибших в боях за нашу Родину. К Октябрьским праздникам они собрали подарки для 600 семей.

❖ Две с половиной тысячи наглядных пособий сделали для своих школ пионеры Сталинского района.

❖ «Каждый пионер — физкультурник!», «Каждой школе — спортивную площадку!» Этот клич подхвачен всеми дружинами Октябрьского района, и тысячи пионеров занимаются сейчас в школьных спортивных секциях.

❖ 110 походов по родной Москве и её окрестностям провели юные путешественники Бауманского района.

❖ Много благодарственных писем получили пионеры Москворецкого района от своих сельских друзей. К 30-й годовщине Октября москвичи послали 2 000 подарков в дружины Серебряно-прудского района, Московской области.

Таким был рапорт пионеров старшим. И старшие товарищи с благодарностью приняли его. Приветствуя делегатов слёта, Герой Советского Союза П. П. Вершигора сказал:

— Я смотрю на ваш праздник, на ваши радостные лица, слушаю о ваших славных пионерских делах, а память возвращает меня к тем трудным дням, когда фашисты посягнули на завоевания Октября, на завоевания сталинских пятилеток. Ваши отцы и старшие братья отстояли для вас Родину. Любите же её и цените всё, что она для вас делает. Но, если потребуется и в будущем встать на защиту Родины, смело идите вперёд, как шли герои Октября, как шли Зоя Космодемьянская и Олег Кошевой, как шли миллионы других героев нашей страны.

...2 300 делегатов слёта от имени всех пионеров Москвы поклялись беречь свою Родину и жить так, как завещал великий Ленин, как учит великий Сталин.

МЫ ПОЛУЧИЛИ КРАСНОЕ ЗНАМЯ

Наша дружина завоевала переходящее Красное знамя района. Мы получили его за то, что к концу первой четверти в 12 отрядах дружины не оказалось ни одной плохой отметки.

В начале года наши пионеры Юра Смирнов и Шура Хазен с помощью других мальчиков радиофицировали школу. Теперь у нас ежедневно выпускается радиогазета: мы сообщаем о школьных новостях, о событиях в стране. Наши радисты делают сейчас приёмники для сельской Украино-Слободской школы.

Осенью мы огородили свою школу и во дворе оборудовали спортивную площадку. А в «Неделю садоводства» посадили вокруг школы тысячу деревьев и кустарников.

Вот о чём наши пионеры поручили мне рассказать на городском слёте.

Член совета дружины
Фридрих АФАНАСЬЕВ.

Москва, 665-я мужская школа.

СТО ПЯТЬДЕСЯТ ОТЛИЧНИКОВ

По дороге на слёт я всё думала о том, что скажу, если меня вдруг спросят, как работает наша дружина. И я приготовилась к ответу. У нас в школе есть большая библиотека. Её собрали мы, пионеры.

К празднику каждый пионер нашей дружины сделал подарок родной школе. Получилась целая выставка: рисунки, вышивки, альбомы, макеты...

Но самое главное, чем гордится наша дружина, — это успехами в учёбе. Из 640 пионеров 150 — отличники и 450 хороших учеников. В некоторых отрядах за всю четверть не было ни одной плохой отметки.

И я горжусь тем, что мне выпало счастье прийти на свой слёт с таким рапортом.

Член совета дружины
Изабелла ФОМИНА.

Москва, 79-я школа.

Родинская балка

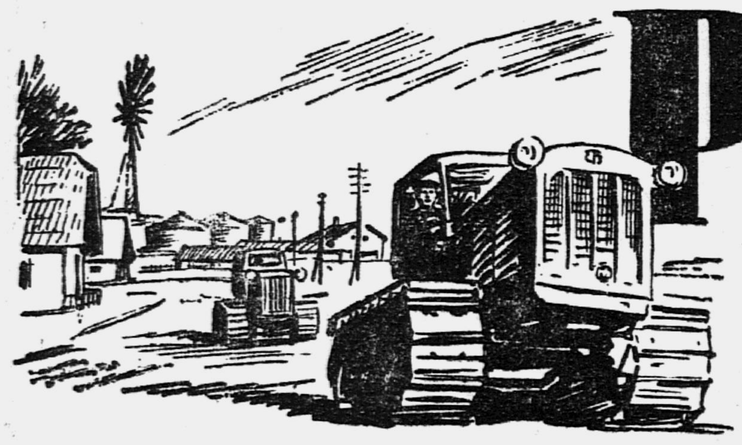

МТС — это слово ты часто встречаешь в газете, журнале, книге. МТС — машинно-тракторная станция — первый помощник колхозов. Тракторы МТС вспахивают и засевают колхозные поля, комбайны убирают урожай.

Машинно-тракторные станции позволили колхозам обрабатывать огромные площади земли!

Для того и создало советское государство эти станции, чтобы облегчить труд колхозников и помогать им снимать всё бо́льшие и бо́льшие урожаи.

Ещё в те годы, когда крестьяне только начали объединяться в колхозы, товарищ Сталин позаботился о том, чтобы создать для них машинно-тракторные станции.

Такие станции есть у нас в каждом районе. Об одной из них рассказывается в этом очерке.

★ ★ ★

МЫ ЕДЕМ сталинградской степью... Да полно, степь ли это? Чудесный осенний лесок тянется вдоль дороги, и справа мы видим оранжевую полоску леса, и слева... До самого горизонта земля опоясана лесами.

Десять лет назад дёминцы начали бороться за лес. Агрономы станции чертили на карте схемы лесопосадок, трактористы вспахивали землю. Автомобильная колонна привозила саженцы. Трактористы, шофёры, агрономы, все работники МТС вместе с колхозниками год за годом, весной и осенью, обсаживали пустынную степь полосами леса. Прошло несколько лет... И вот, как в сказке, возникли сотни километров полезащитных лесных полос: лесов, защищающих колхозные поля. А знаете, что такое лес в степи? Это — задержка снега зимой, это — спасение от знойных суховеев летом, это — избавление от засухи, это — урожай!..

Итак, мы едем с вами по бывшей степи... Впереди возникает большая деревня. Или нет, это скорее маленький городок. Телеграфные столбы, электростанция, двухэтажный клуб, кирпичные строения. Над всем царит вышка с круглым ветродвигателем. Рядом с ней огромные цистерны. Бесплатную силу ветра здесь используют, чтобы перекачивать горючее. Этот городок и есть усадьба Дёминской машинно-тракторной станции на хуторе Родинская балка.

Вы ищете глазами машины. Удивительное дело: машинно-тракторная станция — и ни одной машины, ни одного трактора. В чём же дело? Не огорчайтесь, это очень хороший признак: значит, ни одной машины нет в ремонте, значит, все тракторы и комбайны на колхозных полях.

Входим в контору. На двери табличка: «Диспетчерская». В МТС? Это интересно. Ведь диспетчер бывает на железной дороге, в аэропорту, в морской гавани. Там он управляет движением: отправляет и принимает поезда, пароходы, самолёты. Что же делает диспетчер здесь, в степи? Давайте войдём в эту комнату. Но условие — не шуметь: главный диспетчер занят — он у телефона.

— Алло! Алло! Дёминка, дайте хутор Соловьи. Соловьи? Андреев есть там? Когда появится, передай ему, что комиссия приехала. Ждут его... Передайте приказание: 9-й тракторной бригаде начинать пахоту на поле № 94. Как с молотьбой? Закончили? Хорошо. Свободные тракторы переведите на другой участок.

Пока занят диспетчер, осмотрим комнату. На стенах — диаграммы, графики, таблицы выполнения плана тракторными бригадами. На первом месте — бригада Михаила Халдай. Запомним это имя, мы его ещё встретим. А вот самое интересное — огромная яркая карта на столе: «Схема полей колхозов Дёминской МТС». Здесь изображены все окрестные колхозы и вычерчены все поля. Вот озимая рожь колхоза «Большевик», вот пары колхоза имени Кагановича. И все поля уставлены разноцветными флажками, изображающими тракторы и комбайны разных марок. Глянешь на эту карту — и сразу узнаешь, на каком поле какая машина находится, исправна ли, в чём нуждается, как работает... Просто, а как хорошо придумано!

Самсон Евтеевич кончил телефонный разговор. Теперь можно с ним поговорить:

— Товарищ диспетчер, как нам найти главного механика Сергея Степановича Андреева? Мы очень хотим с ним познакомиться.

— Да я сам его разыскиваю, — отвечает наш собеседник. — С утра уехал на поля. Ведь у нас четырнадцать колхозов, около тридцати тысяч гектаров пахотной земли, больше ста тракторов и сорок комбайнов. Хозяйство! Вот и попробуй разыскать его. Недавно прибыли к нам радиопередатчики, так что скоро в каждом колхозе радист будет, легче станет, но пока... — Он взял трубку: — Алло! Дёминка, дайте хутор Малоголовский. Андреев у вас?..

Мы тихонько выходим из комнаты, чтобы не мешать диспетчеру.

В кабинете Марка Тихоновича Жулинского, главного агронома МТС, много народу. Идёт совещание колхозных агрономов. Их 14, да ещё пять участковых агрономов МТС, да сам Марк Тихонович — целая конференция. Выступает главный агроном:

— Семена для нас самое важное. Храните их, как зеницу ока. Утром встал, умылся, позавтракал, и сразу в амбар. Проверь, как чувствуют себя семена, не мёрзнут ли, не мокнут ли, не душно ли им. Ведь в них основа будущего урожая. Сейчас МТС послала в колхозы зерноочистительную машину. Не нужно колхозникам самим очищать зерно. Это сделает наша машина, но следите, чтобы она хорошо работала, чтобы была правильно отрегулирована.

— Значит, МТС следит не только за работой машины, но и за семенами, и за лесопосадками? — интересуемся мы.

— А как же иначе? — говорит главный агроном. — МТС не только обрабатывает поля колхозов тракторами, засевает их, убирает урожай комбайнами, помогает вывозить зерно на автомашинах на элеватор. Мы ещё добились, чтобы во всех колхозах был введён правильный, десятипольный севооборот. Этому учит нас передовая наука. Мы держим связь с профессорами Тимирязевской академии в Москве, с Саратовским сельскохозяйственным институтом и применяем новейшие достижения науки.

Теперь вы поняли, ребята, чем славится Дёминская МТС? Она помогает колхозникам правильно, научно вести всё хозяйство. Она помогает колхозникам получать высокие урожаи.

Вы все помните засуху прошлого года. В старое, дореволюционное время такая засуха на долгие годы опустошала всё Поволжье. А здесь, хотя и не было дождя, собирали по 60 пудов пшеницы с гектара. В нынешнем году со 156 гектаров, которые обрабатывал своими тракторами бригадир Халдай, сняли по 170 пудов пшеницы с каждого. И учтите при этом: там, где работал Халдай, на каждого колхозника приходится по 30 гектаров земли. Вот она, сила тракторов! Разве мог и мечтать в старое время крестьянин сам обработать такую площадь, когда он три десятины свои едва ковырял сохой или однолемешным плугом. Да и можно ли сравнивать его сухонькую степную лошадёнку с богатырём-трактором.

— В поле, к машинам!

Мы едем в поле.

По чёрной земле строем ходят тракторы. Идёт пахота. С ближайшей машины спрыгивает на ходу невысокий мужчина и, оставив за себя молодого паренька, быстро подходит к нам. Это Сергей Степанович Андреев.

— Вспомнил вот молодость! — ещё издали кричит он. — Захотелось самому на тракторе поработать. А как вам наша земля нравится?

В самом деле: ноги вязнут в глубоко вспаханной жирной чёрной земле.

— Смотрите, — говорит Сергей Степанович, — на поле ни сориночки! Что говорить! За такую обработку колхозы век благодарить будут МТС. От наших паров булкой пахнет. Так и чувствуешь высокую колосистую наливную пшеничку. Великий урожай будет!

А. АГРАНОВСКИЙ.

ПЕРВЫЕ СООБЩЕНИЯ КРУЖКОВ

★ ★ ★

Каждый день в редакцию «Пионерской правды» приходят десятки писем от пионерских звеньев и кружков, желающих вступить в Заочный клуб юных электротехников. В клуб уже записалось около шести тысяч пионеров и школьников, которые организовали более 500 кружков в пионерских дружинах городских и сельских школ, во многих детских домах.

Руководить ими взялись преподаватели физики, инженеры и техники местных электрических станций.

Некоторые кружки уже приступили к работе. Они помогают оборудовать физические кабинеты в школах и занимаются другими интересными делами.

В ближайшее время всем кружкам будут посланы задания.

Записаться в Заочный клуб юных электротехников ещё не поздно. Ребята, желающие вступить в Заочный клуб, должны организовать кружок юных электротехников.

Подробные условия приёма в члены клуба были напечатаны в «Пионерской правде» от 10 октября 1947 года.

★ ★ ★

Сами сделали проводку

У нас в школе в начале учебного года организовался физический кружок. Первое, за что мы принялись, — это оборудование нового физического кабинета. Мы сами сделали проводку к новой штепсельной розетке, удлинили провода у электрических лампочек, поставили новый выключатель.

Скоро займёмся проводкой электрического звонка в школе.

Когда мы узнали, что при «Пионерской правде» организуется Заочный клуб юных электротехников, то сразу решили вступить в него всем кружком.

Клуб нам поможет лучше выполнить работы по электрическому оборудованию кабинета.

Руководителем нашего кружка является учительница физики А. А. Яманина.

Староста кружка Лидия СЕРГ.

Пенза,
11-я средняя женская школа.

Через минуту заговорит радио. Осталось подвернуть последнюю гайку. Как хорошо, когда сам можешь устранить неисправность!

Фотоэтюд Я. ШАХНОВСКОГО.

Будем изучать электротехнику

В прошлом году наш физический кружок построил ветроэлектрическую станцию и сделал много приборов для физического кабинета.

В этом году мы хотим глубже изучить основы электротехники и организовали для этого специальный кружок. Поэтому просим зачислить нас в Заочный клуб юных электротехников.

Руководит кружком учитель физики Василий Никитович Кульша.

Староста кружка Василий СЕМЕРНЯ.

Краснодарский край,
станица Новосергиевская,
семилетняя школа № 31.

Ждём заданий клуба

В нашем селе строится электростанция. Строительство уже подходит к концу — привезли провода, трансформатор и другое оборудование. Скоро в домах загорится электрический свет. Все с большим нетерпением ждут этого дня.

Как мы завидуем строителям, монтёрам, которые сооружают станцию! Нам очень хочется вместе с ними участвовать в этой работе.

Теперь, когда мы вступим в Заочный клуб юных электротехников, мы поможем сделать проводку в домах. А потом, если испортится выключатель или «перегорят пробки», нам не нужно будет искать монтёра.

Заочный клуб нам поможет ещё лучше усвоить знания, полученные в школе на уроках физики. Ждём заданий клуба.

Староста кружка Алексей СТОЛЯРЕНКО.

Челябинская область,
село Кочердык,
семилетняя школа.

Электростанция снова заработает

Высоко над рекой Псёл расположился наш детский дом. А вдали виднеется большое село Мирополье.

До войны на берегу реки была у нас электрическая станция, но фашисты разрушили её, и с тех пор в наших комнатах нет электрического света.

Сейчас электростанцию восстанавливают, и мы, пионеры, помогаем взрослым: подносим кирпич, доски, брёвна.

Недалёк день, когда во всех комнатах нашего детского дома снова загорится яркий электрический свет.

Многие наши ребята увлекаются техникой. И мы решили вступить в Заочный клуб юных электротехников. Мы хотим строить различные действующие модели, которые приводились бы в движение электричеством.

В наш кружок записалось 15 человек. Руководить им будет опытный электротехник В. М. Ракицкий.

Пионервожатая Евгения КУПИНА.

Курская область,
Суджанский район,
Горнальский детский дом.

ВСЕСОЮЗНЫЕ ЗАОЧНЫЕ СТРЕЛКОВЫЕ СОРЕВНОВАНИЯ ПИОНЕРОВ И ШКОЛЬНИКОВ

НА ЛИНИЮ ОГНЯ!

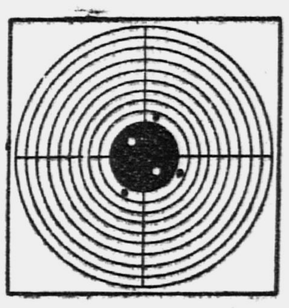

О ТОМ, что в ноябре будут Всесоюзные заочные стрелковые соревнования пионеров и школьников, Толя Кочкин узнал ещё в начале учебного года. Он тогда сказал товарищам по отряду:

— Нам тоже надо участвовать. Мне, например, очень хочется.

Но физрук школы предупредил, что на соревнования возьмут только самых лучших стрелков, которые хорошо знают устройство мелкокалиберной винтовки.

И вот Толя с несколькими друзьями отправился в городской Дом пионеров и записался в стрелковый кружок.

Прошло несколько недель. В школе начались отборочные соревнования. От 7-го класса «А» стрелял Толя Кочкин. Все пионеры отряда беспокоились за него. Но Толя не подвёл отряд: 40 очков из 50 возможных — таков его результат. Для начинающего стрелка-семиклассника это очень неплохо.

Толю включили в школьную команду, участвовавшую в районных соревнованиях. Теперь за Толю «болела» вся дружина, и многие ребята даже пошли провожать команду в районный тир.

...Полумрак. Впереди, на расстоянии 50 метров, чернеют яблоки мишеней. Они ярко освещены. Толя лежит на цыновке и тщательно прицеливается.

Раздаются пять зачётных выстрелов.

— Ну, как там? — не терпится собравшимся.

— Анатолий Кочкин из 348-й школы Москвы. 47 из 50, — объявляет судья.—Лучший результат пионеров района.

* * *

Свыше ста тысяч пионеров и школьников 6—10-х классов участвуют ежегодно во Всесоюзных заочных стрелковых соревнованиях пионеров и школьников.

Соревнования проводятся в школьных или же районных, заводских, колхозных тирах. Результаты подводятся специальными организационными комитетами, а затем пересылаются в Москву в Центральный оргкомитет, который и решает, командам каких школ присуждать первые места в Советском Союзе.

Лучшие команды будут премированы призами, почётными грамотами ЦК ВЛКСМ и ценными подарками.

В. ВЕЛИКАНОВ.

НАКАНУНЕ ВЫБОРОВ В МЕСТНЫЕ СОВЕТЫ

ПИОНЕРСКАЯ ПОМОЩЬ АГИТАТОРАМ

(От корреспондентов «Пионерской правды»)

Пионерский отряд школы острова Колгуев помогает агитаторам. Ребята написали плакаты и лозунги для избирательного участка, который обслуживает охотников и оленеводов.

Н. ПОЛЯРИН.

* * *

Музыкальный ансамбль пионерской дружины 20-й железнодорожной школы города Куйбышева готовит большой концерт для выступления на избирательных участках.

К. КИРШИНА.

* * *

Пионеры 82-й школы города Казани работают связными на агитпунктах. Они разносят избирателям пригласительные билеты на собрания.

И. АБДУЛЛИН.

* * *

Ансамбль пионерской песни и пляски организован в дружине 288-й школы Ленинграда. Ансамбль готовит концерты для избирателей. Пионеры этой дружины помогли взрослым украсить агитпункт, выпустили стенгазету.

А. КРАСАВЦЕВА.

Гори, гори ясно!

Пьеса «Двенадцать месяцев» С. Маршака в Московском театре юного зрителя

В НОВОГОДНЮЮ ночь на запушённой снегом поляне собрались в круг двенадцать братьев-месяцев. Здесь и седобородый Январь, и хмурый Февраль, и весёлый Май. Посреди круга, разбрасывая искры, пылает костёр. Его золотистое пламя имеет волшебную силу. Оно согревает спящие в земле семена, смолистые почки деревьев — все ростки будущего, — обещая им великолепный расцвет. Оно пробуждает в душе человека светлые мысли, желание сделать большое, хорошее.

И, подбрасывая ветки в огонь, чтобы ярче разгорелось волшебное пламя, братья-месяцы приговаривают:

Гори, гори ясно,
чтобы не погасло.

Мы слышали эти слова со сцены Московского театра юного зрителя, поставившего прелестную поэтическую пьесу-сказку С. Я. Маршака. Но вот их же произносит школьница - шестиклассница Ася Шустер. Московский театр юного зрителя верен своему хорошему обычаю. Он проверяет удачу своих постановок не только по взволнованному дыханию зрительного зала, когда артисты всем своим существом радостно ощущают: «Дошло!». Он хочет слышать голоса ребят, их критику, их оценку. Коллектив театра и автор пьесы лауреат Сталинской премии С. Я. Маршак приехали в 635-ю женскую школу обсудить эту новую постановку.

Постановка «Двенадцать месяцев» представляет немало трудностей. В течение нескольких минут перед зрителем должны пройти одно за другим четыре времени года: зима, весна, лето и осень. Правда, театру не удалось показать золотой листопад осени, но гудение снежной метели было настолько выразительным, что многие в зрительном зале стали зябко поёживаться. А когда ветки берёз, минуту назад посеребрённые инеем, вдруг засверкали изумрудной весенней листвой, за этими волшебными превращениями зачарованно следили широко раскрытые детские глаза. Чудесно, когда можно не только читать, но и видеть наяву любимую сказку!

«Двенадцать месяцев» посмотрела вся школа. Отзывы писали и седьмой, и пятый, и третий классы. К приезду дорогих гостей девочки выпустили три красочно оформленные стенные газеты. Но интереснее всего были выступления самих школьниц. Они говорят о художественном чутье и культуре маленьких зрительниц, сумевших вдумчиво и правильно оценить спектакль.

Особенно понравилось Тане Ивашко, как после летней грозы на зелёный бархат, хорошо передающий яркий, сочный цвет лесного мха, срываясь с кручи, обрушивается водопад.

«Мне чудилось, — сказала в свою очередь Мила Лось, — это настоящий ручей. Я только потом догадалась, что это игра света».

Школьницы благодарили постановщика заслуженного артиста РСФСР П. Цетнеровича и художника Я. Штоффера за красочность спектакля.

Заметили девочки и недостатки.

«Мне понравились месяцы Январь и Февраль, а Апрель не понравился: в нём нет свежести», — читаем мы в одном из отзывов.

«Зачем мачеха и дочка изображают, будто они упиваются ароматом подснежников? — сказала в своём выступлении Шура Лельганд.— Подснежники — не розы, они не имеют аромата. Они просто пахнут лесной свежестью».

Этот небольшой штрих показывает, с каким вниманием юные зрители смотрят спектакль, требуя правдивости во всём.

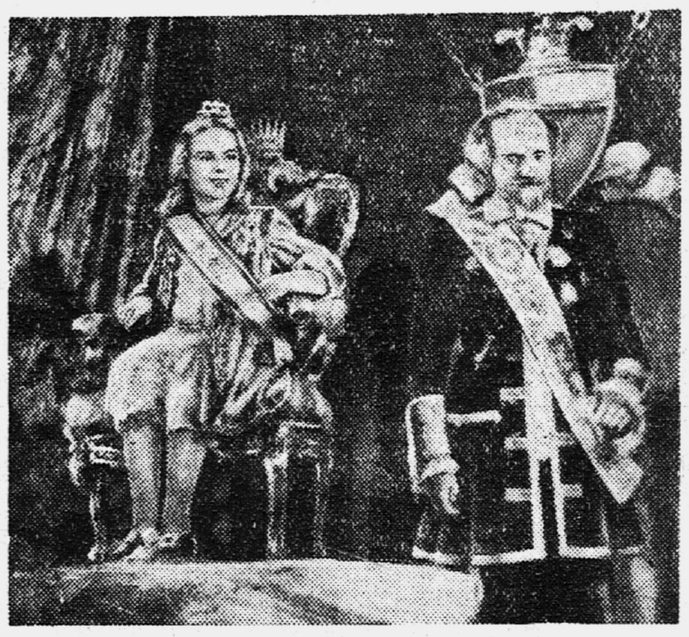

Сцена из спектакля «12 месяцев». Королева — артистка Л. Князева, начальник королевской стражи — В. Магула

Фото А. ГЛИЧЕВА.

И Шура и её подруги, глубоко почувствовав музыкальность сказки Маршака, справедливо указали, что в спектакле мало музыки.

Зина Ананьева, Надя Меньшикова, Наташа Кирпичёва и другие девочки с похвалой отозвались о мастерстве артистов Р. Виноградовой (Падчерица), Ю. Юльской (Дочка), В. Стручковой (Гофмейстерина), М. Колесникова (Старый солдат). Девочек увлекла талантливая игра артистки Л. Князевой (Королева). Королева — сложный, противоречивый образ. Её капризы, её эгоизм, многие её поступки вызывают справедливый гнев зрительного зала. «Сама таблицы умножения не знает, а смеет людей судить», — с возмущением написал один из юных рецензентов. Убедительно и тонко Князева показывает, что эту коронованную девочку испортила окружающая её лживая обстановка, её королевская власть.

Когда Королева лопатой разгребает сугробы, когда, смирившись, она просит Падчерицу о помощи, из зрительного зала несётся шёпот: «Давно бы так!»

Выступления школьниц говорят о том, что спектакль помог им глубже вникнуть в образы героев, сильнее почувствовать основную идею пьесы — торжество правды и добра. Валя Корзун и её подруги сходятся на том, что больше всего их волнует сцена, когда Падчерица, несмотря на угрозы, отказывается сказать, где нашла подснежники. С неё снимают шубу, она стоит на морозе раздетая. Но ничто не может её заставить изменить данному слову.

И невольно девочкам вспоминаются при этом другие образы юных героев, комсомольцев и пионеров, для которых вот так же долг и честь были дороже, чем личное счастье. Так сказка перекликается с жизнью.

Спектакль «Двенадцать месяцев» волнует ребят, заставляет их задумываться, будит в них хорошие, благородные чувства. Не зря побывали девочки у новогоднего костра братьев-месяцев. Он заронил в сердце каждой свои волшебные искры.

Н. НАДЕЖДИНА.

ШАХМАТЫ

Отдел ведёт мастер спорта СССР по шахматам В. ЛЮБЛИНСКИЙ

Редакция газеты «Пионерская правда» объявляет новогодний конкурс решений шахматных композиций, напечатанных в сегодняшнем шахматном отделе. Ребята, приславшие правильные решения задач и этюдов, будут премированы шахматной литературой. Срок присылки решений — 25 декабря.

ЗАДАЧИ-МИНИАТЮРЫ

I.

Белые: Кр h1, Ф f2, Л a5, К d8, п c3 (5).
Чёрные: Кр e4 (1).

Мат в два хода.

II.

Белые: Кр b8, Л a2, С d5, К d3, п b4 (5).
Чёрные: Кр b6 (1).

Мат в 3 хода.

ДВЕ ТРЕХХОДОВКИ

I.

Белые: Кр h4, Ф e5, К f3, К g5 (4).
Чёрные: Кр h6, Л a8, С b1, пп g4, g6, g7 (6).

II.

Белые: Кр h4, Л e1, С g3, К g2, пп a7, b7 (6).
Чёрные: Кр h1, С a8, С g1 (3).

ШАХМАТНЫЕ ЭТЮДЫ

I.

Белые: Кр b2, Л a1, С f2, п c2 (4).
Чёрные: Кр c4, Л c3, С b4 (3).

Белые выигрывают.

II.

Белые: Кр g5, Л e7, К f5 (3).
Чёрные: Кр g8, Л c4, С a4, пп f7, g7, h7 (6).

Белые делают ничью.

III.

Белые: Кр c6, К c7, К f7, п g7 (4).
Чёрные: Кр c4, Л g2, С e3, С g6 (4).

Белые выигрывают.

IV.

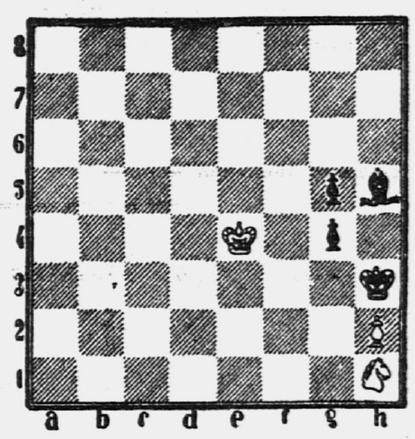

Белые делают ничью.

★

Ребята! Присылайте свои лучшие партии, этюды, задачи. Пишите нам о шахматных турнирах и матчах, которые вы проводите у себя в школе, в отряде, в шахматном кружке. Обращайтесь в наш шахматный отдел за разъяснениями по всем вопросам шахматного искусства. Для юных шахматистов Москвы еженедельно, по субботам, с 11 до 13 часов, в редакции газеты будет давать консультацию мастер СССР по шахматам В. Люблинский. (Обращайтесь по тел. Д 3-33-26).

ПОДАРОК ПИОНЕРАМ

Издательство «Советский художник» выпускает альбом открыток, посвящённый 25-летию пионерской организации.

В альбоме двадцать открыток, на которых изображены различные события и эпизоды из жизни пионеров нашей Родины. Рисунки для этих открыток сделаны художником Л. Смеховым.

СЛУЧАЙ ВО ФРАНЦУЗСКОМ ТЕАТРЕ

...Улица перед театром «Гранд-Опера» заполнена автомобилями. Самые богатые буржуа приехали сюда на открытие сезона. Однако проходит час, другой, а двери театра всё не открываются.

— Господа, премьера не состоится. Рабочие сцены отказались обслуживать спектакль, — зло сказал директор театра.

Через неделю спектакль был назначен снова. И опять рабочие сцены объявили забастовку. Администрация театра решила поставить спектакль без декораций. Занавес поднялся, и... зал погрузился в темноту.

Рабочие бастовали потому, что руководителем балетной труппы в «Гранд-Опера» был приглашён отъявленный фашист Серж Лифар.

Весёлый уголёк

Верх предусмотрительности

— Почему ты не снимаешь очки, когда ложишься спать?

— Чтобы лучше видеть тех, кто мне будет сниться.

«СООБРАЗИТЕЛЬНЫЙ» УЧЕНИК

— Какое знаменательное событие произошло в 1799 году?

— Пушкин родился.

— Правильно. А в 1801?

— Ему исполнилось два года.

Прежде подумай, потом отвечай

Напиши число 100 пятью тройками.

* * *

Одна кружка в два раза выше другой, зато другая в полтора раза шире. Какая кружка вместительнее?

* * *

На шахматном турнире сыграно 105 партий. Каждый участник играл по 5 партий с каждым из остальных игроков. Сколько игроков участвовало в турнире?

* * *

У 60 автомобилей и велосипедов 150 колёс. Угадай, сколько автомобилей и сколько велосипедов?

* * *

Как написать мышеловку пятью буквами?

* * *

Кто лучше видит в полной темноте: человек, кошка или сова?

★

ПРЕДУПРЕДИТЕЛЬНЫЙ МАЛЬЧИК

— Папа, итти мне гулять или помочь тебе делать мои уроки?

Рис. Д. ЦИНОВСКОГО.

Ответственный редактор В. И. СЕМЕНОВ.

Слушайте по радио

15 НОЯБРЯ. 10.00 — Концерт. 11.15 — Отрывок из повести М. Горького «В людях» — **«На пароходе «Добрый»**. 17.00 — Спортивная радиопередача: **«Внимание!.. На старт!»** 17.25 — Г. Кублицкий **«Гостеприимная Тува»**.

16 НОЯБРЯ. 10.00 — Е. Шварц **«Сказка о русском солдате и царе Водокруте»**. 14.00 — Воскресный выпуск **«Пионерской зорьки»**. 17.30 — Географический журнал **«По родной земле»**. 12.20 (по дополнительной программе) — Рассказ А. Гайдара **«Голубая чашка»**.

17 НОЯБРЯ. 10.00 — Чтение повести В. А. Осеевой **«Васёк Трубачёв и его товарищи»** (передача 1-я). 11.15 — Отрывок из повести М. Горького «В людях» — **«Королева Марго»**. 14.45 — Рассказ Н. Раковской **«Злой перец»**. 17.00 — Октябрьская постановка А. Барто и Н. Крюкова **«Привет Москве»**.

18 НОЯБРЯ. 10.00 — Чтение повести В. А. Осеевой **«Васёк Трубачёв и его товарищи»** (передача 2-я). 11.15 — В. Чаплина **«Рассказы»**. 11.35 — Очерк М. Поляновского **«Как снимаются научно-популярные фильмы»** (о лауреате Сталинской премии А. Згуриди). 14.45 — Обзор газеты **«Пионерская правда»**. 17.00 — Радиопостановка С. Михалкова **«Красный галстук»**.

АДРЕС РЕДАКЦИИ: Москва, 40, ул. «Правды», 24. ТЕЛЕФОНЫ: для справок — Д 3-32-11, секретариат — Д 3-33-74, отдел пионеров — Д 3-33-26, отдел школ и науки — Д 3-32-59, отдел физкультуры и спорта — Д 3-33-26, отдел литературы и искусств — Д 3-33-29, отдел писем — Д 3-35-12, отдел массовой работы — Д 3-33-26, отдел информации — Д 3-33-27, отдел иллюстрации — Д 3-39-94, отдел юных техников — Д 3-33-23, отдел юннатов — Д 3-33-23, пресс-бюро — Д 3-33-26.

Б—04986. Типография «Красное знамя» изд-ва ЦК ВЛКСМ «Молодая гвардия», Москва, Сущевская, 21. Зак. 2372.